

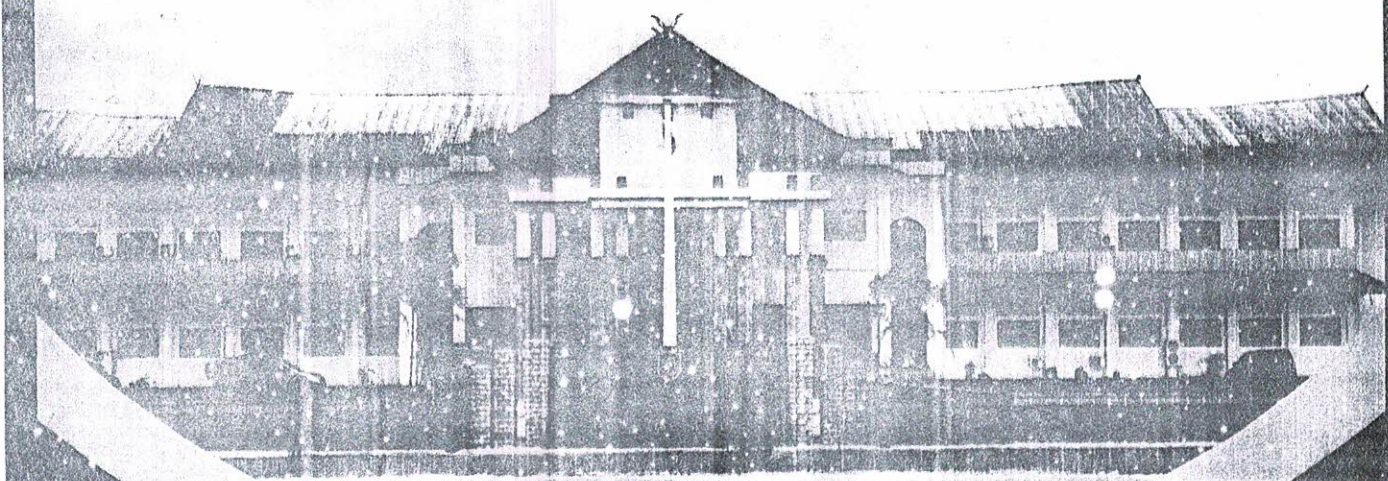

**QANUN KOTA SUBULUSSALAM
NOMOR : 6 TAHUN 2014**



**TENTANG
RETRIBUSI IZIN TRAYEK**



**QANUN KOTA SUBULUSSALAM
NOMOR 6 TAHUN 2014**

TENTANG

RETRIBUSI IZIN TRAYEK

BISMILLAHIRRAHMANIRRAHIM

**DENGAN NAMA ALLAH YANG MAHA PENGASIH LAGI MAHA
PENYAYANG**

**ATAS RAHMAT ALLAH YANG MAHA KUASA
WALIKOTA SUBULUSSALAM,**

Menimbang : a. bahwa dalam rangka memberikan pelayanan kepada masyarakat dibidang transportasi, Pemerintah Kota Subulussalam menyelenggarakan pelayanan izin trayek;

b. bahwa Retribusi Daerah merupakan salah satu sumber pendapatan daerah guna membiayai pelaksanaan pemerintahan dan pembangunan daerah;

c. bahwa berdasarkan Pasal 110 ayat (1) huruf g Undang-Undang Nomor 28 Tahun 2009 tentang Pajak Daerah dan Retribusi Daerah, penyelenggaraan izin trayek sebagai salah satu jenis retribusi jasa umum;

d. bahwa berdasarkan pertimbangan sebagaimana dimaksud dalam huruf a, huruf b, dan huruf c, perlu membentuk Qanun tentang Retribusi Izin trayek.

Mengingat : 1. Undang-Undang Nomor 24 Tahun 1956 tentang Pembentukan Daerah Otonom Propinsi Atjeh dan Perubahan Peraturan Pembentukan Propinsi Sumatera Utara (Lembaran Negara Republik Indonesia Tahun 1956 Nomor 64, Tambahan Negara Nomor 1103);

2. Undang-Undang Nomor 28 tahun 1999 tentang Penyelenggaraan Negara yang Bersih dan Bebas dari Korupsi, Kolusi dan Nepotisme (Lembaran Negara Republik Indonesia Tahun 1999 Nomor 75, Tambahan Lembaran Negara Republik Indonesia Nomor 3851);

3. Undang-Undang Nomor 44 Tahun 1999 tentang Penyelenggaraan Keistimewaan Provinsi Daerah Istimewa Aceh (Lembaran Negara Republik Indonesia Tahun 1999 Nomor 172, Tambahan Negara Nomor 3893);

4. Undang-Undang Nomor 38 Tahun 2004 tentang Jalan (Lembaran Negara Republik Indonesia Tahun 2004 Nomor 132, Tambahan Negara Republik Indonesia Nomor 4444);

5. Undang-Undang Nomor 11 Tahun 2006 tentang Pemerintahan Aceh (Lembaran Negara Republik

Indonesia Tahun 2006 Nomor 62, Tambahan Lembaran Negara Republik Indonesia Nomor 4633);

6. Undang-Undang Nomor 8 Tahun 2007 tentang Pembentukan kota Subulussalam di Provinsi Nanggroe Aceh Darussalam (Lembaran Negara Republik Indonesia Tahun 2007 Nomor 10, Tambahan Lembaran Negara Republik Indonesia Nomor 4684);
7. Undang-Undang Nomor 22 Tahun 2009 tentang Lalu Lintas dan Angkutan Jalan (Lembaran Negara Republik Indonesia Tahun 2009 Nomor 96, Tambahan Lembaran Negara Republik Indonesia Nomor 5025);
8. Undang-Undang Nomor 28 Tahun 2009 tentang Pajak Daerah dan Retribusi Daerah (Lembaran Negara Republik Indonesia Tahun 2009 Nomor 130, Tambahan Lembaran Negara Republik Indonesia Nomor 5049);
9. Undang-Undang Nomor 12 Tahun 2011 tentang Pembentukan Peraturan Perundang-undangan (Lembaran Negara Republik Indonesia Tahun 2011 Nomor 82, Tambahan Lembaran Negara Republik Indonesia Nomor 5234);
10. Undang-Undang Nomor 23 Tahun 2014 tentang Pemerintah Daerah (Lembaran Negara Tahun 2014 Nomor 244, Tambahan Lembaran Negara Nomor 5587);
11. Peraturan Pemerintah Nomor 41 Tahun 1993 tentang Angkutan Jalan (Lembaran Negara Republik Indonesia Tahun 1993 Nomor 59, Tambahan Lembaran Negara Republik Indonesia Nomor 3527);
12. Peraturan Pemerintah Nomor 43 Tahun 1993 tentang Prasarana dan Lalu-lintas Jalan (Lembaran Negara Republik Indonesia Tahun 1993 Nomor 59, Tambahan Lembaran Negara Republik Indonesia Nomor 3529);
13. Peraturan Pemerintah Nomor 38 Tahun 2007 tentang Pembagian Urusan Pemerintahan antara Pemerintah, Pemerintah Daerah Provinsi dan Pemerintah Daerah Kabupaten/Kota (Lembaran Negara Republik Indonesia Tahun 2007 Nomor 82, Tambahan Lembaran Negara Republik Indonesia Nomor 4737);
14. Peraturan Pemerintah Nomor 69 Tahun 2010 tentang Tata Cara Pemberian dan Pemanfaatan Intensif Pemungutan Pajak Daerah dan Retribusi Daerah (Lembaran Negara Republik Indonesia Tahun 2010 Nomor 119, Tambahan Lembaran Negara Republik Indonesia Nomor 5161);
15. Peraturan Pemerintah Nomor 55 Tahun 2012 Tentang Kendaraan (Lembaran Negara Republik Indonesia Tahun 2012 Nomor 120, Tambahan Lembaran Negara Republik Indonesia Nomor 5317);
16. Peraturan Pemerintah Nomor 80 tahun 2012 Tentang Tata Cara Pemeriksaan Kendaraan Bermotor di Jalan Dan Penindakan Pelanggaran Lalu Lintas dan Angkutan Jalan (Lembaran Negara Republik Indonesia Tahun 2012 Nomor 187, Tambahan Lembaran Negara Republik Indonesia Nomor 5346);

17. Qanun Aceh Nomor 3 tahun 2007 tentang Tata Cara Pembentukan Qanun (Lembaran Daerah Tahun 2007 Nomor 03, Tambahan Lembaran Daerah Nanggroe Aceh Darussalam Tahun 2007 Nomor 03).

Dengan Persetujuan Bersama

DEWAN PERWAKILAN RAKYAT KOTA SUBULUSSALAM

DAN

WALIKOTA SUBULUSSALAM

MEMUTUSKAN :

Menetapkan : **QANUN KOTA SUBULUSSALAM TENTANG RETRIBUSI IZIN TRAYEK.**

BAB I

KETENTUAN UMUM

Pasal 1

Dalam Qanun ini yang dimaksud dengan:

1. Kota adalah Kota Subulussalam;
2. Pemerintah Daerah adalah Walikota dan Perangkat Daerah sebagai unsur Penyelenggara pemerintahan daerah;
3. Walikota adalah Walikota Subulussalam;
4. Kas Daerah adalah Kas Daerah Kota Subulussalam;
5. Perangkat Daerah adalah unsur pembantu Walikota dalam penyelenggaraan pemerintahan daerah yang terdiri dari Sekretariat Daerah, Sekretariat Dewan Perwakilan Rakyat Kota, Dinas Daerah, Lembaga Teknis Daerah, dan Kecamatan;
6. Pejabat adalah pegawai yang diberitugas tertentu dibidang retribusi daerah sesuai dengan peraturan perundang-undangan yang berlaku;
7. Angkutan adalah perpindahan orang dan/atau barang dari satu tempat ketempat lain dengan menggunakan kendaraan di Ruang Lalu-lintas Jalan;
8. Angkutan Perdesaan adalah angkutan dari satu tempat ke tempat lain dalam satu daerah Kota yang tidak bersinggungan dengan trayek angkutan perkotaan;
9. Angkutan Perbatasan adalah angkutan Kota atau angkutan perdesaan yang memasuki wilayah kecamatan yang berbatasan langsung pada kabupaten atau kota lainnya baik yang melalui satu Provinsi maupun lebih dari satu Provinsi;
10. Angkutan Taksi adalah angkutan dengan menggunakan mobil penumpang umum yang diberi tanda khusus dan dilengkapi dengan agrometer yang melayani angkutan dari pintu ke pintu dalam wilayah operasi terbatas;
11. Trayek adalah lintasan kendaraan Bermotor Umum untuk pelayanan jasa angkutan, yang mempunyai asal dan tujuan perjalanan tetap, serta lintasan tetap, baik berjadwal maupun tidak berjadwal;
12. Kendaraan Bermotor Umum adalah setiap kendaraan yang digunakan untuk angkutan barang dan/atau orang dengan dipungut bayaran;
13. Kendaraan bermotor adalah setiap kendaraan yang digerakkan oleh peralatan mekanik berupa mesin selain kendaraan yang berjalan diatas rel;

14. Mobil Bus Umum Sedang adalah kendaraan bermotor dengan kapasitas 16 (enam belas) sampai dengan 28 (dua puluh delapan) tempat duduk, termasuk tempat duduk pengemudi;
15. Bus Kecil adalah kendaraan bermotor dengan kapasitas 9 (sembilan) sampai dengan 15 (lima belas) tempat duduk termasuk tempat duduk pengemudi;
16. Mobil Penumpang Umum adalah kendaraan Bermotor angkutan orang yang memiliki tempat duduk paling banyak 8 (delapan) orang, termasuk untuk pengemudi atau yang beratnya tidak lebih dari 3.500 Kg (tiga ribu lima ratus kilogram);
17. Perizinan Tertentu adalah kegiatan tertentu Pemerintah Daerah dalam rangka pemberian izin kepada orang pribadi atau Badan yang dimaksudkan untuk pembinaan, pengaturan, pengendalian dan pengawasan atas kegiatan, pemanfaatan ruang, serta penggunaan sumber daya alam, barang, prasarana atau fasilitas tertentu guna melindungi kepentingan umum dan menjaga kelestarian lingkungan;
18. Izin Trayek adalah izin yang diberikan kepada orang pribadi atau badan untuk menyelenggarakan pelayanan jasa angkutan orang dengan kendaraan bermotor umum dalam trayek;
19. Izin Operasi adalah izin yang diberikan kepada orang pribadi atau badan untuk menyelenggarakan pelayanan trayek jasa angkutan orang dengan kendaraan bermotor umum tidak dalam trayek;
20. Izin Insidentil adalah izin yang diberikan kepada orang pribadi atau badan yang menyelenggarakan angkutan orang yang telah memiliki izin trayek untuk menggunakan kendaraan bermotornya menyimpang dari izin trayek yang dimiliki;
21. Retribusi izin trayek, yang selanjutnya disebut retribusi, adalah pungutan yang dikenakan atas pemberian pelayanan izin kepada orang pribadi atau badan untuk menyediakan pelayanan angkutan penumpang umum pada suatu atau beberapa trayek tertentu;
22. Wajib Retribusi adalah orang pribadi atau badan yang menurut peraturan perundang-undangan retribusi diwajibkan untuk melakukan pembayaran retribusi, termasuk pemungut atau pemotong retribusi tertentu;
23. Badan adalah sekumpulan orang dan/atau modal yang merupakan kesatuan, baik yang melakukan usaha maupun yang tidak melakukan usaha yang meliputi perseroan terbatas, perseroan komanditer, perseroan lainnya, Badan Usaha Milik Negara (BUMN) atau Badan Usaha Milik Daerah (BUMD) dengan nama dan dalam bentuk apapun, firma, kongsi, koperasi, dana pension, persekutuan, perkumpulan, yayasan, organisasi massa, organisasi sosial politik, atau organisasi lainnya, lembaga, dan bentuk badan lainnya termasuk kontrak investasi kolektif dan bentuk usaha tetap;
24. Surat Ketetapan Retribusi Daerah, yang selanjutnya disingkat SKRD, adalah surat ketetapan retribusi yang menentukan besarnya jumlah pokok retribusi yang terutang;
25. Surat Ketetapan Retribusi Daerah Lebih Bayar, yang selanjutnya disingkat SKRDLB, adalah surat ketetapan retribusi yang menentukan jumlah kelebihan pembayaran retribusi karena jumlah kredit retribusi lebih besar dari pada retribusi yang terutang atau seharusnya tidak terutang;
26. Surat Tagihan Retribusi Daerah, yang selanjutnya disingkat STRD, adalah surat untuk melakukan tagihan retribusi dan/atau sanksi administrasi berupa bunga dan/atau denda;

27. Pemeriksaan adalah serangkaian kegiatan menghimpun dan mengolah data, keterangan, dan/atau bukti yang dilaksanakan secara objektif dan profesional berdasarkan suatu standar pemeriksaan untuk menguji kepatuhan pemenuhan kewajiban retribusi dan/atau untuk tujuanlain dalam rangka melaksanakan ketentuan peraturan perundang-undangan yang berlaku;
28. Penyidikan adalah serangkaian tindakan yang dilakukan oleh Penyidik untuk mencari serta mengumpulkan bukti yang dengan bukti itu membuat terang tindak pidana di bidang retribusi yang terjadi serta menemukan tersangkanya.

BAB II

KETENTUAN RETRIBUSI

Bagian Kesatu

Nama,Objek,Subjek,dan Wajib Retribusi

Pasal 2

Dengan nama retribusi izin trayek dipungut retribusi atas setiap pelayanan izin trayek yang diselenggarakan oleh Pemerintah Kota.

Pasal 3

- (1) Objek retribusi adalah pelayanan pemberian izin kepada orang pribadi atau badan untuk menyediakan pelayanan angkutan penumpang umum pada suatu atau beberapa trayek tertentu sesuai peraturan perundang-undangan, yang diselenggarakan oleh Pemerintah Kota.
- (2) Objek Retribusi sebagaimana di maksud pada ayat (1) adalah :
- a. Izin Trayek Angkutan Perdesaan dan Angkutan Perbatasan meliputi :
 1. mobil penumpang umum;
 2. mobil bus umum kecil; dan
 3. mobil bus umum sedang.
 - b. Perpanjangan dan perubahan izin Trayek Angkutan Perdesaan dan Angkutan Perbatasan;
 - c. dan perubahan izin Operasi Angkutan Taksi;
 - d. Izin Insidentil.

Pasal 4

Subjek retribusi adalah orang pribadi atau badan yang memanfaatkan pelayanan izin trayek yang diselenggarakan oleh Pemerintah Kota.

Bagian Kedua Golongan Retribusi

Pasal 5

Retribusi izin trayek termasuk golongan retribusi perizinan tertentu.

Bagian Ketiga Cara Mengukur Tingkat Penggunaan Jasa

Pasal 6

Tingkat penggunaan jasa pelayanan izin trayek diukur berdasarkan jenis kendaraan yang mendapatkan izin t. ayek.

Bagian Keempat

Prinsip yang Dianut dalam Penetapan Struktur dan Besarnya Tarif

Pasal 7

- (1) Prinsip dan sasaran dalam biaya penyelenggaraan pemberian izin yang bersangkutan.
- (2) Biaya penyelenggaraan pemberian izin sebagaimana dimaksud pada ayat (1) meliputi penerbitan dokumen izin, pengawasan di lapangan, penegakan hukum, penatausahaan dan biaya dampak negatif dari pemberian izin tersebut.

Bagian Kelima Struktur dan Besaran Tarif Retribusi

Pasal 8

- (1) Struktur dan besarnya tarif Retribusi Izin trayek digolongkan berdasarkan jenis kendaraan yang mendapatkan izin trayek.
- (2) Struktur dan besarnya tarif Retribusi sebagaimana dimaksud pada ayat (1) ditetapkan dalam lampiran yang tidak terpisahkan dari Qanun ini.
- (3) Tarif Retribusi sebagaimana dimaksud pada ayat (1) akan ditinjau kembali paling lama 3 (tiga) tahun sekali.
- (4) Peninjauan tarif Retribusi sebagaimana dimaksud pada ayat (3) dilakukan dengan mempertimbangkan indeks harga dan perkembangan perekonomian.
- (5) Perubahan tariff Retribusi sebagai akibat peninjauan kembali sebagaimana dimaksud pada ayat (4) ditetapkan dengan Peraturan Walikota.

TENTANG RETRIBUSI IZIN TRAYEK STRUKTUR DAN BESARNYA TARIF RETRIBUSI

dan sebagai berikut :

- 1) Mobil Penumpang Umum dan Mobil Bus Umum Kecil, sebesar Rp 200.000,00 (dua ratus ribu rupiah) per kendaraan;
- 2) Mobil Bus Umum Sedang, sebesar Rp 250.000,00 (dua ratus lima puluh ribu rupiah) per kendaraan.

Bagian Keenam
Wilayah Pemungutan

Pasal 9

Retribusi yang terutang dipungut diwilayah/ daerah tempat penyediaan pelayanan diberikan.

Bagian Ketujuh

**Tata Cara Pemungutan, Tempat Pembayaran dan Tata Cara
Pembayaran, Angsuran dan Penundaan Pembayaran**

Paragraf 1

Tata Cara Pemungutan

Pasal 10

- (1) Retribusi dipungut dengan menggunakan SKRD atau dokumen lain yang dipersamakan.
- (2) Dokumen lain yang dipersamakan sebagaimana dimaksud pada ayat (1) dapat berupa karcis, kupon, dan kartu langganan.
- (3) Dalam hal wajib retribusi tertentu tidak membayar tepat pada waktunya atau kurang membayar, dikenakan sanksi administrative berupa bunga sebesar 2% (duapersen) setiap bulan dari retribusi yang terutang yang tidak atau kurang dibayar.
- (4) Ketentuan lebih lanjut mengenai tatacara pelaksanaan pemungutan retribusi diatur dengan Peraturan Walikota.

Paragraf 2

Tempat pembayaran

Pasal 11

- (1) Pembayaran retribusi dilakukan di kas daerah atau di tempat lain yang ditunjuk Walikota sesuai waktu yang ditentukan.
- (2) Dalam hal pembayaran dilakukan di tempat lain yang ditunjuk, maka hasil penerimaan retribusi daerah harus disetor kekas daerah paling lambat 1x24 jam atau dalam waktu yang ditentukan oleh Walikota.

Paragraf 3

**Tata Cara Pembayara Retribusi, Angsuran dan Penundaan
Pembayaran**

Pasal 12

- (1) Pembayaran retribusi harus dilakukan secara tunai/lunas.
- (2) Walikota atau pejabat dapat memberi izin kepada wajib retribusi untuk mengangsur retribusi terutang dalam jangka waktu tertentu dengan alasan yang dapat dipertanggung jawabkan.
- (3) Walikota atau pejabat dapat mengizinkan wajib retribusi untuk menunda pembayaran retribusi sampai batas waktu yang ditentukan dengan alasan yang dapat dipertanggung jawabkan.

Pasal 13

- (1) Pembayaran retribusi sebagaimana dimaksud dalam Pasal 12 ayat (1) diberikan tanda bukti pembayaran yang sah.
- (2) Setiap pembayaran dicatat dibuku penerimaan.

Bagian Kedelapan Tata Cara Penagihan Retribusi

Pasal 14

- (1) Retribusi yang tidak atau kurang dibayar, ditagih dengan menggunakan STRD.
- (2) Penagihan retribusi terutang sebagaimana dimaksud pada ayat (1) didahului dengan surat teguran.
- (3) Pengeluaran surat teguran sebagai awal tindakan pelaksanaan penagihan retribusi dikeluarkan setelah 7 (tujuh) hari sejak jatuh tempo pembayaran.
- (4) Dalam jangka waktu 7 (tujuh) hari setelah tanggal surat teguran, wajib etribusi harus melunasi retribusi yang terutang.
- (5) Surat teguran sebagaimana dimaksud pada ayat (1) dikeluarkan oleh pejabat.
- (6) Ketentuan lebih lanjut mengenai tatacara penagihan dan penerbitan surat teguran diatur dengan Peraturan Walikota.

Bagian Kesembilan Keberatan

Pasal 15

- (1) Wajib retribusi dapat mengajukan keberatan kepada Walikota atau pejabat yang ditunjuk atas SKRD atau dokumen lain yang dipersamakan.
- (2) Keberatan diajukan secara tertulis dalam bahasa Indonesia dengan disertai alasan- alasan jelas.
- (3) Keberatan harus diajukan dalam jangka waktu paling lama 3 (tiga) bulan sejak tanggal SKRD diterbitkan, kecuali apabila wajib retribusi dapat menunjukkan bahwa jangka waktu itu tidak dapat dipenuhi karena keadaan diluar kekuasaannya.
- (4) Pengajuan keberatan tidak menunda kewajiban membayar retribusi dan pelaksanaan penagihan retribusi.

Pasal 16

- (1) Walikota dalam jangka waktu paling lama 6 (enam) bulan sejak tanggal Surat Keberatan diterima harus memberi keputusan atas keberatan yang diajukan dengan menerbitkan Surat Keputusan Keberatan.
- (2) Ketentuan sebagai mana dimaksud pada ayat (1) untuk memberikan kepastian hukum bagi Wajib Retribusi, bahwa keberatan yang diajukan harus diberikeputusan oleh Walikota.
- (3) Keputusan Walikota atas keberatan dapat berupa menerima seluruhnya atau sebagian, menolak atau menambah besarnya retribusi yang terutang.
- (4) Apabila jangka waktu sebagaimana dimaksud pada ayat (1) telah lewat dan Walikota tidak memberi suatu keputusan, keberatan yang diajukan tersebut dianggap dikabulkan.

Pasal 17

- (1) Jika pengajuan keberatan dikabulkan sebagian atau seluruhnya, kelebihan pembayaran Retribusi dikembalikan dengan ditambah imbalan bunga sebesar 2% (dua persen) sebulan untuk paling lama 12 (dua belas) bulan.
- (2) Imbalan bunga sebagaimana dimaksud pada ayat (1) dihitung sejak bulan pelunasan sampai dengan diterbitkannya SKRD/LB.

Bagian Kesepuluh

Tata Cara Pembetulan, Pengurangan atau Penghapusan Sanksi Administrasi serta Pengurangan atau Pembatalan Ketetapan Retribusi

Pasal 18

- (1) Wajib retribusi dapat mengajukan permohonan pembetulan SKRD dan STRD yang dalam penerbitannya terdapat kesalahan tulis, kesalahan hitung dan/atau kekeliruan dalam penerapan peraturan perundang-undangan retribusi daerah.
- (2) Wajib retribusi dapat mengajukan permohonan pengurangan atau penghapusan sanksi administrasi berupa bunga dan kenaikan retribusi yang terutang dalam hal sanksi tersebut dikenakan karena kekhilafan wajib retribusi atau bukan karena kesalahannya.
- (3) Wajib retribusi dapat mengajukan permohonan pengurangan atau pembatalan ketetapan retribusi.
- (4) Permohonan pembetulan sebagaimana dimaksud pada ayat (1), pengurangan atau penghapusan sanksi administrasi sebagaimana dimaksud pada ayat (2) serta pengurangan atau pembatalan ketetapan retribusi sebagaimana dimaksud pada ayat (3), harus disampaikan secara tertulis oleh wajib retribusi kepada Walikota atau pejabat paling lama 30 (tiga puluh) hari sejak tanggal diterimanya SKRD dan STRD dengan memberikan alasan yang jelas untuk mendukung permohonannya.
- (5) Keputusan atas permohonan sebagaimana dimaksud pada ayat (4) dikeluarkan oleh Walikota atau Pejabat paling lama 3 (tiga) bulan sejak surat permohonan diterima.
- (6) Apabila setelah lewat 3 (tiga) bulan sebagaimana dimaksud pada ayat (5) Walikota atau pejabat tidak memberikan keputusan, maka permohonan pembetulan, pengurangan ketetapan, penghapusan atau pengurangan sanksi administrasi dan pembatalan dianggap dikabulkan.

Bagian Kesebelas

Pengembalian Kelebihan Pembayaran

Pasal 19

- (1) Atas kelebihan pembayaran retribusi, wajib retribusi dapat mengajukan permohonan pengembalian kepada Walikota.
- (2) Walikota dalam jangka waktu paling lama 6 (enam) bulan, sejak diterimanya permohonan pengembalian sebagaimana dimaksud pada ayat (1) harus memberikan keputusan.
- (3) Apabila jangka waktu sebagaimana dimaksud pada ayat (2)

telah terlampaui dan Walikota tidak memberikan suatu keputusan, permohonan pengembalian kelebihan pembayaran retribusi dianggap dikabulkan dan SKRDLB diterbitkan dalam jangka waktu paling lama 1 (satu) bulan.

- (4) Apabila wajib retribusi mempunyai utang retribusi, kelebihan pembayaran retribusi lainnya sebagaimana dimaksud pada ayat (1) langsung diperhitungkan untuk melunasi terlebih dahulu utang retribusi tersebut.
- (5) Pengembalian kelebihan pembayaran retribusi sebagaimana dimaksud pada ayat (1) dikembalikan kepada wajib retribusi paling lambat 2 (dua) bulan sejak diterbitkan SKRDLB.
- (6) Jika pengembalian kelebihan pembayaran retribusi dilakukan setelah lewat waktu 2 (dua) bulan sejak diterbitkannya SKRDLB, Walikota memberikan imbalan bunga 2% (dua persen) setiap bulan atas keterlambatan pembayaran kelebihan retribusi.
- (7) Ketentuan lebih lanjut mengenai tata cara pengembalian kelebihan pembayaran retribusi sebagaimana dimaksud pada ayat (1) diatur dengan Peraturan Walikota.

Bagian Kedua belas

Tata Cara Pengurangan, Keringanan dan Pembebasan Retribusi

Pasal 20

- (1) Walikota dapat memberikan pengurangan, keringanan dan pembebasan retribusi.
- (2) Ketentuan lebih lanjut mengenai tata cara pemberian pengurangan, keringanan dan pembebasan retribusi sebagaimana dimaksud pada ayat (1) diatur lebih lanjut dengan Peraturan Walikota.

Bagian Ketiga belas **Kedaluwarsa Penagihan**

Pasal 21

- (1) Hak untuk melakukan penagihan retribusi menjadi kedaluwarsa setelah melampaui jangka waktu 3 (tiga) tahun terhitung sejak saat terutangnya retribusi, kecuali apa bila wajib retribusi melakukan tindak pidana dibidang retribusi.
- (2) Kedaluwarsa penagihan retribusi sebagaimana dimaksud pada ayat (1) tertanggung apabila:
 - a. diterbitkan surat teguran; dan/atau
 - b. ada pengakuan utang retribusi dari wajib retribusi baik langsung maupun tidak langsung.
- (3) Dalam hal diterbitkan surat teguran sebagaimana dimaksud pada ayat (2) huruf a, kedaluwarsa penagihan dihitung sejak tanggal diterimanya surat teguran tersebut.
- (4) Pengakuan utang retribusi secara langsung sebagaimana dimaksud pada ayat (2) huruf b adalah wajib retribusi dengan kesadarannya menyatakan masih mempunyai utang Retribusi dan belum melunasinya kepada Pemerintah Daerah.
- (5) Pengakuan utang retribusi secara tidak langsung sebagaimana

dimaksud pada ayat (2) huruf b dapat diketahui dari pengajuan permohonan angsuran atau penundaan pembayaran dan permohonan keberatan oleh wajib retribusi.

Bagian
Keempat belas
Penghapusan Piutang Retribusi yang Kedaluwarsa

Pasal 22

- (1) Piutang retribusi yang tidak mungkin ditagih lagi karena hak untuk melakukan penagihan sudah kadaluwarsa dapat dihapuskan.
- (2) Walikota menetapkan keputusan penghapusan piutang retribusi yang sudah kadaluwarsa sebagaimana dimaksud pada ayat (1).
- (3) Ketentuan lebih lanjut mengenai tata cara penghapusan piutang retribusi yang sudah kadaluwarsa diatur dengan Peraturan Walikota.

Bagian Kelima belas
Tata Cara Pemeriksaan Retribusi

Pasal 23

- (1) Walikota berwenang melakukan pemeriksaan untuk menguji kepatuhan pemenuhan kewajiban retribusi dalam rangka melaksanakan peraturan perundang-undangan retribusi.
- (2) Wajib retribusi yang di periksa wajib:
 - a. memperlihatkan dan/atau meminjamkan buku atau catatan, dokumen yang menjadi dasarnya, dan dokumen lain yang berhubungan dengan objek retribusi yang terutang;
 - b. memberikan kesempatan untuk memasuki tempat atau ruangan yang dianggap perlu dan memberi bantuan guna kelancaran pemeriksaan; dan/atau
 - c. memberikan keterangan yang diperlukan.
- (3) Ketentuan lebih lanjut mengenai tata cara pemeriksaan retribusi diatur dengan Peraturan Walikota.

BAB III
KETENTUAN PENYIDIKAN

Pasal 24

- (1) Pejabat Pegawai Negeri Sipil tertentu di lingkungan Pemerintah Daerah diberi wewenang khusus sebagai penyidik untuk melakukan penyidikan tindak pidana di bidang retribusi daerah, sebagaimana dimaksud dalam undang-undang hukum acara pidana.
- (2) Wewenang penyidik sebagaimana dimaksud pada ayat (1) adalah :
 - a. menerima, mencari, mengumpulkan dan meneliti keterangan atau laporan berkenaan dengan tindak pidana di bidang retribusi daerah agar keterangan atau laporan tersebut menjadi lengkap dan jelas;
 - b. meneliti, mencari dan mengumpulkan keterangan mengenai orang pribadi atau badan tentang kebenaran perbuatan yang dilakukan sehubungan dengan tindak pidana retribusi

- daerah;
- c. meminta keterangan dan bahan bukti dari orang pribadi atau badan sehubungan dengan tindak pidana dibidang retribusi daerah;
 - d. memeriksa buku, catatan, dan dokumen lain berkenaan dengan tindak pidana di bidang retribusi daerah;
 - e. melakukan penggeledahan untuk mendapatkan bahan bukti pembukuan, pencatatan dan dokumen lain serta melakukan penyitaan terhadap bahan bukti tersebut;
 - f. meminta bantuan tenaga ahli dalam rangka pelaksanaan tugas penyidikan tindak pidana dibidang retribusi daerah;
 - g. menyuruh berhenti dan/atau melarang seseorang meninggalkan ruangan atau tempat pada saat pemeriksaan sedang berlangsung dan memeriksa identitas orang, benda dan/atau dokumen yang dibawa;
 - h. memotret seseorang yang berkaitan dengan tindak pidana retribusi daerah;
 - i. memanggil orang untuk didengar keterangannya dan diperiksa sebagai tersangka atau saksi;
 - j. menghentikan penyidikan; dan/atau
 - k. melakukan tindakan lain yang perlu untuk kelancaran penyidikan tindak pidana di bidang retribusi daerah sesuai dengan ketentuan peraturan perundang-undangan.
- (3) Penyidik sebagaimana dimaksud pada ayat (1) memberitahukan dimulainya penyidikan dan menyampaikan hasil penyidikannya kepada penuntut umum melalui penyidik pejabat Polisi Negara Republik Indonesia, sesuai dengan ketentuan yang diatur dalam Undang-Undang Hukum Acara Pidana.

BAB IV KETENTUAN PIDANA

Pasal 25

- (1) Wajib retribusi yang tidak melakukan kewajibannya membayar retribusi sebagaimana dimaksud dalam Pasal 8 sehingga merugikan keuangan daerah diancam dengan pidana kurungan paling lama 3 (tiga) bulan atau pidana denda paling banyak 3 (tiga) kali jumlah retribusi terutang yang tidak atau kurang dibayar.
- (2) Tindak pidana sebagaimana dimaksud pada ayat (1) adalah pelanggaran.
- (3) Denda sebagaimana dimaksud pada ayat (1) merupakan penerimaan negara.

BAB V KETENTUAN PENUTUP

Pasal 26

Pelaksanaan pembinaan dan pengawasan Qanun ini dilakukan oleh organisasi perangkat Kota yang mempunyai tugas dan tanggung jawab dibidang perhubungan dan pendapatan daerah.

Pasal 27

Qanun ini mulai berlaku pada tanggal diundangkan. Agar setiap orang mengetahuinya, memerintahkan pengundangan Peraturan Daerah ini dengan penempatannya dalam Lembaran Daerah Kota Subulussalam.

Ditetapkan di Subulussalam
pada tanggal 3 Nopember 2014

4 **WALIKOTA SUBULUSSALAM,** 8



MERAH SAKTI

Diundangkan di Subulussalam
pada tanggal 7 Nopember 2014

9 **SEKRETARIS DAERAH
KOTA SUBULUSSALAM,** 4



DAMHURI

LEMBARAN DAERAH KOTA SUBULUSSALAM TAHUN 2014 NOMOR 6

**PENJELASAN ATAS
QANUN KOTA SUBULUSSALAM NOMOR 6 TAHUN 2014
TENTANG
RETRIBUSI IZIN TRAYEK**

I. UMUM

Berdasarkan Undang-Undang Nomor 32 Tahun 2004 tentang Pemerintahan Daerah memberikan keleluasaan kepada Daerah Kabupaten/Kota untuk menggali dan meningkatkan pendapatan asli daerah seoptimal mungkin baik dari sektor Retribusi Daerah guna menunjang pembangunan Daerah.

Untuk melaksanakan ketentuan Undang-Undang Nomor 28 Tahun 2009 tentang Pajak Daerah dan Retribusi Daerah, dalam ketentuan Pasal 156 ayat (1) disebutkan Retribusi ditetapkan dengan Peraturan Daerah. Bahwa berdasarkan Pasal 141 Undang-Undang Nomor 28 Tahun 2009 tentang Pajak Daerah dan Retribusi Daerah yang menyebutkan salah satu jenis Retribusi Perizinan Tertentu adalah Retribusi Izin Trayek.

II. PENJELASAN PASAL DEMI PASAL

Pasal 1

Cukup jelas.

Pasal 2

Cukup jelas.

Pasal 3

Ayat (1)

Cukup jelas.

Ayat (2)

Cukup jelas.

Pasal 4

Cukup jelas.

Pasal 5

Cukup jelas.

Pasal 6

Cukup jelas.

Pasal 7

Ayat (1)

Cukup jelas.

Ayat (2)

Cukup jelas.

Pasal 8

Ayat (1)

Cukup jelas.

Ayat (2)

Cukup jelas.

Ayat (3)

Cukup jelas.

Ayat (4)

Cukup jelas.

Ayat (5)

Cukup jelas.

Pasal 9

Cukup jelas.

Pasal 10

Ayat (1)

Cukup jelas.

Ayat (2)

Cukup jelas.
Ayat (3)
Cukup jelas.
Ayat (4)
Cukup jelas.

Pasal 11

Ayat (1)
Cukup jelas.
Ayat (2)
Cukup jelas.

Pasal 12

Ayat (1)
Cukup jelas.
Ayat (2)
Cukup jelas.
Ayat (3)
Cukup jelas.

Pasal 13

Ayat (1)
Cukup jelas.
Ayat (2)
Cukup jelas.

Pasal 14

Ayat (1)
Cukup jelas.
Ayat (2)
Cukup jelas.
Ayat (3)
Cukup jelas.
Ayat (4)
Cukup jelas.
Ayat (5)
Cukup jelas.
Ayat (6)
Cukup jelas.

Pasal 15

Ayat (1)
Cukup jelas.
Ayat (2)
Cukup jelas.
Ayat (3)
Cukup jelas.
Ayat (4)
Cukup jelas.

Pasal 16

Ayat (1)
Cukup jelas.
Ayat (2)
Cukup jelas.
Ayat (3)
Cukup jelas.
Ayat (4)
Cukup jelas.

Pasal 17

Ayat (1)
Cukup jelas.

Ayat (2)
Cukup jelas.

Pasal 18

Ayat (1)
Cukup jelas.
Ayat (2)
Cukup jelas.
Ayat (3)
Cukup jelas.
Ayat (4)
Cukup jelas.
Ayat (5)
Cukup jelas.
Ayat (6)
Cukup jelas.

Pasal 19

Ayat (1)
Cukup jelas.
Ayat (2)
Cukup jelas.
Ayat (3)
Cukup jelas.
Ayat (4)
Cukup jelas.
Ayat (5)
Cukup jelas.
Ayat (6)
Cukup jelas.
Ayat (7)
Cukup jelas.

Pasal 20

Ayat (1)
Cukup jelas.
Ayat (2)
Cukup jelas.

Pasal 21

Ayat (1)
Cukup jelas.
Ayat (2)
Cukup jelas.
Ayat (3)
Cukup jelas.
Ayat (4)
Cukup jelas.
Ayat (5)
Cukup jelas.

Pasal 22

Ayat (1)
Cukup jelas.
Ayat (2)
Cukup jelas.
Ayat (3)
Cukup jelas.

Pasal 23

Ayat (1)
Cukup jelas.

Ayat (2)
Cukup jelas.
Ayat (3)
Cukup jelas.

Pasal 24

Ayat (1)
Cukup jelas.
Ayat (2)
Cukup jelas.
Ayat (3)
Cukup jelas.

Pasal 25

Ayat (1)
Cukup jelas.
Ayat (2)
Cukup jelas.
Ayat (3)
Cukup jelas.

Pasal 26

Cukup jelas.

Pasal 27

Cukup jelas.

TAMBAHAN LEMBARAN DAERAH KOTA SUBULUSSALAM NOMOR

LAMPIRAN : QANUN KOTA SUBULUSSALAM
NOMOR : 6 TAHUN 2014
TANGGAL : 3 Nopember 2014

**TENTANG RETRIBUSI IZIN TRAYEK
STRUKTUR DAN BESARNYA TARIF RETRIBUSI**

Struktur dan besarnya tarif retribusi ditetapkan sebagai berikut:

- a. Retribusi Izin Trayek Angkutan Perdesaan dan Angkutan Perbatasan:
 - 1) Mobil Penumpang Umum dan Mobil Bus Umum Kecil, sebesar **Rp; 1.500.000 (Satu Juta Lima Ratus Ribu Rupiah)** per kendaraan / 5 (lima) tahun;
 - 2) Mobil Bus Umum Sedang, sebesar **Rp; 1.750.000 (Satu Juta Tujuh Ratus Lima Puluh Ribu Rupiah)** per kendaraan / 5 (lima) tahun;
- b. Retribusi Perpanjangan Izin Trayek Angkutan Perdesaan dan Angkutan Perbatasan:
 - 1) Mobil Penumpang Umum dan Mobil Bus Umum Kecil, sebesar **Rp; 1.000.000 (Satu Juta Rupiah)** per kendaraan / 5 (lima) tahun;
 - 2) Mobil Bus Umum Sedang, sebesar **Rp; 1.250.000 (Satu Juta Dua Ratus Lima Puluh Ribu Rupiah)** per kendaraan / 5 (lima) tahun;
- c. Retribusi Perubahan Izin Trayek Angkutan Perdesaan dan Angkutan Perbatasan:
 - 1) Mobil Penumpang Umum dan Mobil Bus Umum Kecil, sebesar **Rp; 200.000,00 (Dua Ratus Ribu Rupiah)** per kendaraan;
 - 2) Mobil Bus Umum Sedang, sebesar **Rp; 250.000,00 (Dua Ratus Lima Puluh Ribu Rupiah)** per kendaraan.

WALIKOTA SUBULUSSALAM

MERAH SAKTI